

ส่วนที่ 1

บทนำ

ข้อมูลโรงเรียน

โรงเรียนบ้านทุ่งพระ ที่ตั้ง หมู่ 4 ตำบลท่าเกษม อำเภอเมืองสระแก้ว จังหวัดสระแก้ว สังกัดสำนักงาน เขต พื้นที่การศึกษาประถมศึกษาสระแก้ว เขต 1 โทรศัพท์ 037-244-779 E-mail : Thungpha@sk1edu.go.th Website : www.Banhungpha.ac.th เปิดสอนระดับชั้น อนุบาลศึกษาปีที่ 2 ถึงระดับชั้นประถมศึกษาปีที่ 6 มีเขตพื้นที่บริการ 5 หมู่บ้าน ได้แก่ หมู่บ้านทุ่งพระ หมู่บ้านหนองพระสระเนตร หมู่บ้านโคกส้มพันธ์ หมู่บ้านสุขสำราญ และหมู่บ้านใหม่ไทยพัฒนา

ประวัติความเป็นมาของโรงเรียนบ้านทุ่งพระ

โรงเรียนบ้านทุ่งพระ ก่อตั้งขึ้นเมื่อ วันที่ 26 พฤษภาคม 2501 โดยนายโพ กันบัวลา เป็นผู้บริจาคที่ดินให้จำนวน 40 ไร่เศษ และดำเนินการก่อสร้างอาคารเรียนโดยการนำของนายเหล็ยม เจ็ดแผน ผู้ใหญ่บ้านหมู่ 4 ร่วมกับชาวบ้าน เปิดเรียนครั้งแรกมีนักเรียนจำนวน 47 คน และมีนายสนอง สมเชื้อ เป็นครูใหญ่และครูผู้สอน คนเดียว ดำรงตำแหน่งตั้งแต่วันที่ 26 พ.ค.01 - 14 ส.ค.01 ต่อมา นายโพ กันบัวลา ได้ย้ายมาดำรงตำแหน่งครูใหญ่ตั้งแต่วันที่ 18 ส.ค.01 จนเกษียณราชการ ต่อมา นายวินัย รื่นกลิ่น ได้ย้ายมาดำรงตำแหน่งเป็นครูใหญ่ และอาจารย์ใหญ่ตามลำดับในระหว่างวันที่ 15 ก.ย.11 - 1 ธ.ค.32 ต่อมา นายอภิรักษ์ จิตละมุน ได้ย้ายมาดำรงตำแหน่งอาจารย์ใหญ่ ระหว่างวันที่ 22 มี.ค.33 - 5 พ.ย.36 ต่อมา นายเอกฤทธิ์ ไชยฤทธิ์ ได้ย้ายมาดำรงตำแหน่งอาจารย์ใหญ่ และได้เลื่อนตำแหน่งเป็นผู้อำนวยการโรงเรียน จนเกษียณอายุราชการ ระหว่าง วันที่ 12 พ.ย.36 -30 ก.ย.46 และต่อมา นายสุเทพ ใฝ่ล้อม ได้ย้ายมาเป็นผู้บริหารเมื่อวันที่ 8 ต.ค. 46 -26 พ.ค. 51 จน นายสถิตย์ เกตุเล็ก มาดำรงตำแหน่งตั้งแต่วันที่ 27 พ.ค. 51- 15 ก.พ. 53 และ นายประวิทย์ สุวรรณ ตั้งแต่วันที่ 16 ก.พ. 53 - 30 ก.ย.2564 และนายปราโมทย์ บุญสมนึก ผู้อำนวยการโรงเรียนบ้านคลองคันฉอ ย้ายมาดำรงตำแหน่งผู้อำนวยการโรงเรียนบ้านทุ่งพระ เมื่อวันที่ 1 ตุลาคม 2565 จนถึงปัจจุบัน

โรงเรียนบ้านทุ่งพระมีอาคารเรียน 3 หลัง ส้วมนอกอาคาร 3 หลัง อาคารทักษะอาชีพ 1 หลัง สนามเด็กเล่น 1 แห่ง สนามฟุตบอล 1 สนาม สนามวอลเลย์บอล 2 สนาม ลานอเนกประสงค์ 1 สนาม โรงอาหาร 1 หลัง บ้านพักครู 2 หลัง โรงเพาะเห็ดนางฟ้า จำนวน 1 หลัง (สร้างเอง) จำนวนนักเรียนทั้งสิ้น 255 คน จำนวนห้องเรียน 16 ห้อง ผู้บริหารสถานศึกษา จำนวน 1 คน จำนวนครู 9 คน ครูชาย 1 คน ครูสตรี 8 คน ครูธุรการ 1 คน ครูคณิตศาสตร์ 1 คน ครูพี่เลี้ยงเด็กพิการ 1 คน นักการภารโรง จำนวน 1 คน นายญาณเดช ซอยสกุล นายกองค้การบริหารส่วนตำบลท่าเกษม เป็นประธานคณะกรรมการสถานศึกษาขั้นพื้นฐาน

ตราประจำโรงเรียน



คำขวัญโรงเรียน

“เรียนดี มีวินัย ใส่ใจสิ่งแวดล้อม

เพียบพร้อมคุณธรรม”

สีประจำโรงเรียน

ขาว – แดง

อักษรย่อของโรงเรียน

ปรัชญา

เป็นคนดี มีความรู้ อยู่อย่างพอเพียง

อัตลักษณ์

“ อยู่อย่างไทย ใส่ใจสิ่งแวดล้อม ”

เอกลักษณ์

“ ต้นไม้ร่มรื่น ”

แบร์นประจำโรงเรียน “สนทนาภาษาอังกฤษ”



แผนภูมิการบริหารโรงเรียนบ้านทุ่งพระ

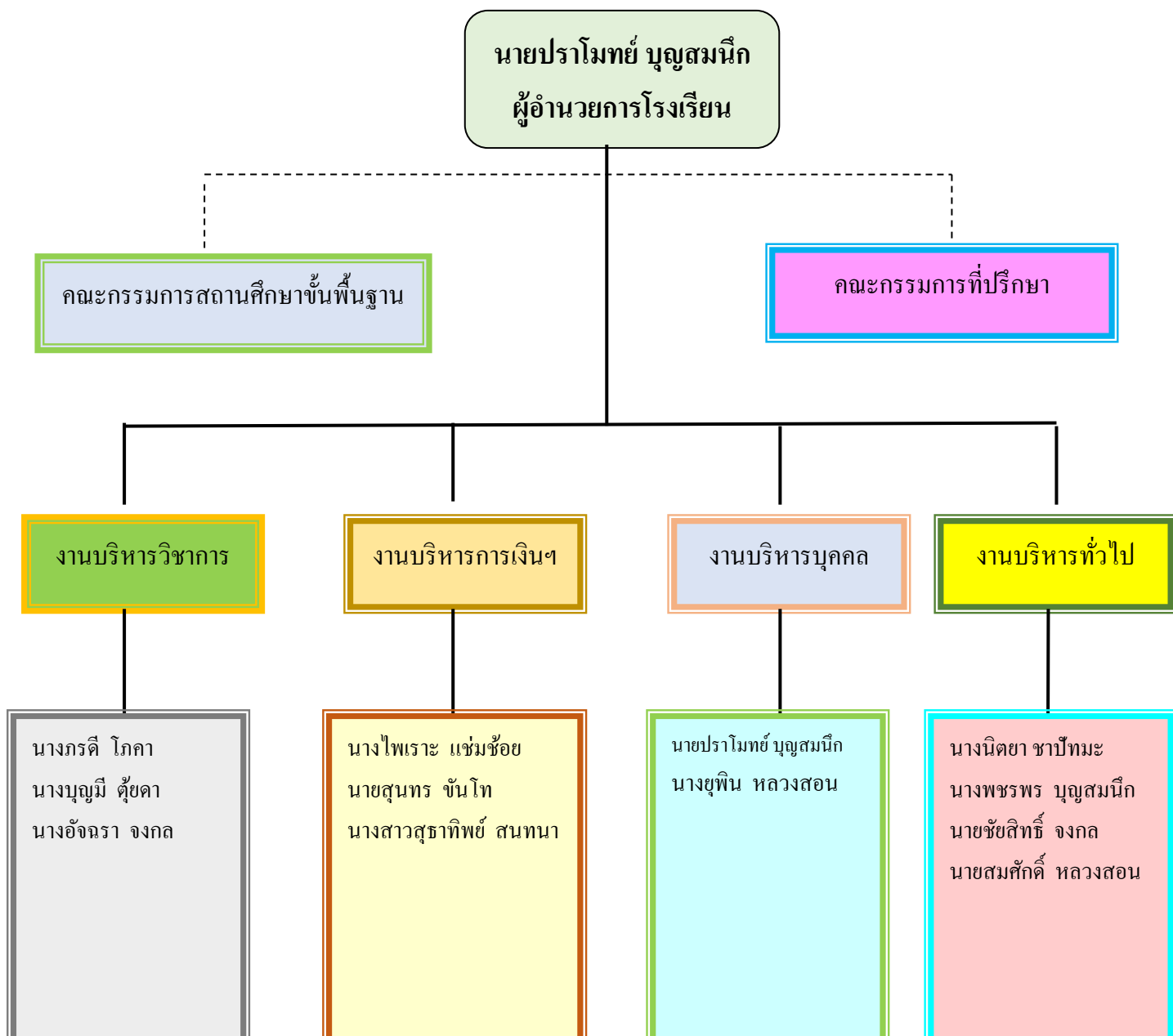

โรงเรียนบ้านทุ่งพระ แบ่งโครงสร้างการบริหารงานเป็น 4 ฝ่าย ได้แก่ ฝ่ายบริหารงานวิชาการ ฝ่ายบริหารงานงบประมาณ ฝ่ายบริหารงานบุคคล และฝ่ายบริหารงานทั่วไป ผู้บริหารยึดหลักการบริหาร เทคนิคการบริหารแบบมีส่วนร่วม โดยกำหนด วิสัยทัศน์ พันธกิจ และเป้าหมายการพัฒนาไว้ดังนี้

วิสัยทัศน์ (Vision)

บริหารเป็นระบบ ครันครบวิชาการ เน้นด้านคุณธรรม งามล้ำสิ่งแวดล้อม
พร้อมภูมิปัญญา ก้าวหน้าเทคโนโลยี สุขภาพดีมีพลานามัย ใฝ่ใจชุมชน

พันธกิจ (Mission)

1. พัฒนาระบบประกันคุณภาพการศึกษาภายในสถานศึกษา
2. พัฒนาหลักสูตรสถานศึกษาและการสอนของโรงเรียนเพื่อเตรียมความพร้อมสู่ประชาคมอาเซียน
3. พัฒนาคุณภาพการเรียนการสอน
4. ยกระดับผลสัมฤทธิ์ทางการเรียนให้สูงขึ้น
5. พัฒนาสื่อ นวัตกรรม สื่อเทคโนโลยีทางการศึกษา
6. ส่งเสริมพัฒนาผู้เรียน ให้มีทักษะกระบวนการคิด การแก้ปัญหา
7. ส่งเสริมการใช้แหล่งเรียนรู้ทั้งภายในและภายนอกสถานศึกษา
8. ส่งเสริมการนิเทศ ติดตามประเมินผลการปฏิบัติงาน
9. ส่งเสริมคุณธรรม จริยธรรม ให้เกิดขึ้นกับคณะครูและนักเรียน
10. พัฒนาอาคารสถานที่ ให้เอื้อต่อการเรียนการสอน
11. ส่งเสริมการใช้หลักปรัชญาเศรษฐกิจพอเพียง

12. ส่งเสริมการพัฒนาครูให้มีคุณภาพตามมาตรฐานวิชาชีพและจรรยาบรรณสู่มาตรฐาน
13. พัฒนาข้อมูลระบบสารสนเทศ
14. ส่งเสริมให้นักเรียนมีสุขภาพร่างกายแข็งแรงสมบูรณ์
15. ส่งเสริมและประสานความร่วมมือกับทุกภาคส่วนให้เข้ามามีส่วนร่วมในการสนับสนุนการศึกษาทุกด้าน

เป้าประสงค์ (Objectives)

1. โรงเรียนมีมาตรฐานการประกันคุณภาพภายในสถานศึกษา
2. โรงเรียนมีหลักสูตรและการสอนที่สนองต่อการเตรียมความพร้อมสู่ประชาคมอาเซียน
3. โรงเรียนมีระบบการบริหารงานที่เข้มแข็ง
4. ครูและบุคลากรทางการศึกษาปฏิบัติงานได้ตามมาตรฐานที่กำหนด
5. ครูสามารถจัดการเรียนรู้ตามหลักปรัชญาเศรษฐกิจพอเพียงได้อย่างมีคุณภาพ
6. ผู้เรียนเป็นคนดี คนเก่ง มีความสุข มีทักษะในการดำเนินชีวิตตามหลักปรัชญาเศรษฐกิจพอเพียง
7. ผู้เรียนเป็นผู้ใฝ่รู้ ใฝ่เรียนตามหลักปรัชญาเศรษฐกิจพอเพียง
8. ผู้เรียนมีคุณธรรม จริยธรรม คุณลักษณะอันพึงประสงค์ และสุขภาพพลานามัยดี
9. โรงเรียนมีอาคารสถานที่ที่มีความร่มรื่นสวยงาม น่าอยู่ น่าเรียน มีความปลอดภัย
10. โรงเรียนมีวัสดุ อุปกรณ์ สื่อการเรียนการสอนเทคโนโลยี สื่อ ICT และแหล่งเรียนรู้ที่เอื้อต่อการจัดการเรียนการสอน
11. ชุมชนเข้ามามีส่วนร่วมในการจัดการศึกษาของโรงเรียน และมีความพึงพอใจการจัดการศึกษา
12. โรงเรียนมีเครือข่ายร่วมพัฒนาและส่งเสริมศักยภาพผู้เรียน

เป้าหมายผลสัมฤทธิ์ทางการเรียน

สาระ	ภาษาไทย	คณิตศาสตร์	วิทยาศาสตร์	สังคมฯ	สุขศึกษา	ศิลปะ	การงาน	อังกฤษ
ร้อยละ	80.00	75.00	75.00	80.00	80.00	80.00	75.00	80.00

กลยุทธ์การบริหารจัดการศึกษา (Management Educational Strategy)

กลยุทธ์ระดับองค์กร (Corporate Strategy)

1. ส่งเสริมการจัดการเรียนรู้ให้สอดคล้องกับวัยและธรรมชาติของนักเรียน เน้นการอ่าน เขียน คิด วิเคราะห์ สังเคราะห์ แก้ปัญหา และรู้จักแสวงหาความรู้จากเทคโนโลยี ทั้งในและนอกห้องเรียน
2. ส่งเสริมการจัดการเรียนรู้สอดแทรกคุณธรรม จริยธรรม ตามแนววิถีพุทธ และส่งเสริมความเป็นไทย นำภูมิปัญญาท้องถิ่นมาใช้จัดการเรียนการสอน
3. ส่งเสริมการจัดกิจกรรมให้นักเรียนรู้จักดูแลรักษาสุขภาพทั้งทางร่างกายและจิตใจ

4. พัฒนาและส่งเสริมให้ครูจัดกิจกรรมการเรียนการสอนที่เน้นผู้เรียนเป็นสำคัญ และมีการประเมินผลตามสภาพจริงอย่างหลากหลาย

5. ส่งเสริมการบริหารแบบมีส่วนร่วมและพัฒนาระบบการบริหารงานให้เข้มแข็ง

6. ส่งเสริมและพัฒนาอาคารสถานที่และสิ่งแวดล้อมให้เหมาะสมและเอื้อต่อการเรียนรู้ของผู้เรียน

7. ส่งเสริมกิจกรรมเสริมสร้างความร่วมมือระหว่างโรงเรียนกับชุมชน

กลยุทธ์ระดับแผนงาน (Business Strategy)

1. พัฒนาหลักสูตรการศึกษาขั้นพื้นฐานระดับสถานศึกษา

2. ส่งเสริมให้ผู้เรียนมีความรู้ ทักษะพื้นฐาน และความสามารถตามหลักสูตร

3. ส่งเสริมผู้เรียนให้เป็นบุคคลแห่งการเรียนรู้ และมีความสามารถในการใช้เทคโนโลยี

4. ส่งเสริมให้ผู้เรียนมีวินัย คุณธรรมจริยธรรม และค่านิยมอันพึงประสงค์

5. ส่งเสริมให้ผู้เรียนรู้เห็นคุณค่า และสืบทอดขนบธรรมเนียม ประเพณี วัฒนธรรม และภูมิปัญญา

ท้องถิ่น

6. ส่งเสริมผู้เรียนให้มีสุขภาพกาย และสุขภาพจิตที่ดี มีสุนทรียภาพ และปลอดจากสารเสพติด

7. พัฒนาบุคลากรให้มีคุณภาพและประสิทธิภาพ

8. ส่งเสริมให้ครูจัดกิจกรรมการเรียนการสอนที่เน้นผู้เรียนเป็นสำคัญ และมีการประเมินผลตามสภาพ

จริงอย่างหลากหลาย

9. ส่งเสริมการวิจัยและการผลิตสื่อทางการศึกษา เพื่อพัฒนาการเรียนการสอนให้มีประสิทธิภาพ

10. พัฒนาระบบการบริหารและการจัดการศึกษาอย่างมีประสิทธิภาพ

11. พัฒนาระบบการประกันคุณภาพทางการศึกษา

12. พัฒนาอาคารสถานที่และสิ่งแวดล้อม และส่งเสริมให้มีแหล่งเรียนรู้ทั้งภายในและภายนอกโรงเรียน

13. ส่งเสริมการจัดกิจกรรมเสริมสร้างความร่วมมือระหว่างโรงเรียนกับชุมชน

ขนาดพื้นที่ของโรงเรียน

โรงเรียนมีพื้นที่ทั้งหมด 42 ไร่ 2 งาน 77 ตารางวา

การคมนาคม

การคมนาคมสะดวกเนื่องจากโรงเรียนตั้งอยู่ในบริเวณที่มีถนนเส้นหลักประจำหมู่บ้านตัดผ่านด้านหน้า และมีระยะทางห่างจากถนนหมายเลข 359 ซึ่งเป็นถนนหลวงเส้นหลักงานการเดินคมนาคม จึงทำให้การคมนาคม สะดวก สามารถเดินทางได้ทั้งทางรถยนต์และรถจักรยานยนต์ ที่ตั้งของโรงเรียน โรงเรียนตั้งอยู่หมู่ที่ 4 ตำบล ท่าเกษม อำเภอเมืองสระแก้ว จังหวัดสระแก้ว รหัสไปรษณีย์ 27000 อยู่ในเขตการปกครองขององค์การบริหารส่วนตำบลท่าเกษม ห่างจากตลาดท่าเกษม ประมาณ 3 กิโลเมตร บริเวณโดยรอบโรงเรียนจะเป็นแหล่งชุมชน มีบ้านเรือนตั้งอยู่โดยรอบ สามารถ เดินทางไปตลาด ร้านค้า และแหล่งท่องเที่ยวต่างๆได้สะดวกรวดเร็ว

อาคารสถานที่

จำนวนอาคารเรียน / ห้องเรียน

โรงเรียนมีอาคารเรียนดังนี้

โรงเรียนบ้านทุ่งพระ มีอาคารเรียน 3 หลัง จำนวน 16 ห้องเรียน

จำนวนอาคารประกอบ

โรงเรียนมีอาคารประกอบดังนี้

1. อาคารโรงฝึกงาน 1 หลัง
2. อาคารโรงอาหาร 1 หลัง
3. หอประชุม 1 หลัง
4. อาคารทักษะอาชีพ 1 หลัง
5. โรงเพาะเห็ด 1 หลัง

อาคารโรงฝึกงานเป็นอาคารที่ใช้ในการเรียนการสอนวิชา งานช่างต่างๆ เช่น ช่าง เกษตร ซึ่งมีจำนวนเพียงพอ และใช้การได้ดี

ห้องปฏิบัติการทางการเรียนรู้

โรงเรียนบ้านทุ่งพระมีห้องปฏิบัติการทางการเรียนรู้ ดังนี้ คือ

1. ห้องสมุด 1 ห้องเรียน
2. ห้องปฏิบัติการคอมพิวเตอร์ จำนวน 1 ห้อง
3. ห้องปฏิบัติการวิทยาศาสตร์ จำนวน 1 ห้อง
4. ห้องปฏิบัติการคอมพิวเตอร์ กสทช. 1 ห้อง

ขนาดของโรงเรียน

โรงเรียนบ้านทุ่งพระเป็นโรงเรียนอนุบาลจนถึงประถมศึกษา ขนาดกลาง มีนักเรียนในปีการศึกษา 2565

จำนวน 254 คน

ระบบสาธารณูปโภค

โรงเรียนบ้านทุ่งพระ เป็นโรงเรียนที่มีระบบสาธารณูปโภคที่เพียงพอต่อการบริโภค อุปโภคของครู และผู้ปกครองโดยได้รับการจัดสรรเครื่องผลิตน้ำดื่มน้ำใช้เครื่องกรองน้ำจาก มูลินิวอเตอร์แพลนเน็ต สนับสนุนให้จำนวน 1 ชุด

ระบบน้ำ

มีแหล่งน้ำที่นำมาใช้ในการบริโภค อุปโภค ของบุคลากร ครู นักการภารโรง ตลอดจนแม่ครัวนำมาประกอบอาหารกลางวันให้กับเด็กนักเรียนได้ ดังนี้

1. มีระบบน้ำประปา โรงเรียนได้รับงบประมาณสนับสนุนจากกองทุนไฟฟ้าสระแก้วในการติดตั้งเครื่องกรองน้ำขนาดใหญ่ จำนวน 1 ห้อง เพื่อใช้ในการผลิตน้ำสำหรับการอุปโภค บริโภคของนักเรียนอย่างเพียงพอ
2. ได้รับการจัดสรรเครื่องผลิตน้ำดื่มน้ำใช้เครื่องกรองน้ำจาก มูลนิธิวอเตอร์แพลนเน็ต สนับสนุนให้จำนวน 1 ชุด
3. มีระบบน้ำบาดาล ใช้ในการอุปโภค ต่าง ๆ เช่น ใช้ในการรดน้ำต้นไม้ และใช้ในชำระล้างต่าง ๆ

ระบบไฟฟ้า

ระบบไฟฟ้าที่มีเสถียรภาพ ขนาดหม้อแปลง 250 KVA

โทรศัพท์

มีโทรศัพท์ จำนวน 1 เลขหมาย และมีคู่สายโทรศัพท์ที่สามารถเชื่อมต่ออินเทอร์เน็ตได้ จำนวน 2

วงจร

สนามกีฬา

โรงเรียนบ้านทุ่งพระ มีสนามกีฬา เพื่อให้ให้นักเรียนได้เรียนวิชาสุขศึกษาและพลศึกษา และออกกำลังกายตลอดจนได้ชุมชนได้มาใช้บริการออกกำลังกายช่วงตอนเย็นดังนี้

1. สนามฟุตบอล จำนวน 1 สนาม
2. สนามวอลเลย์บอล จำนวน 2 สนาม
3. สนามตะกร้อ จำนวน 1 สนาม
4. ลานอเนกประสงค์ 1 สนาม

ข้อมูลบุคลากรของสถานศึกษา

จำนวนบุคลากร

บุคลากร	ผู้บริหาร	ข้าราชการครู	พนักงานราชการ	ครูอัตราจ้าง	เจ้าหน้าที่อื่น ๆ	รวมทั้งหมด
จำนวน	1	9	0	1	3	14

วุฒิการศึกษาสูงสุดของบุคลากร

บุคลากร	ต่ำกว่าปริญญาตรี	ปริญญาตรี	ปริญญาโท	ปริญญาเอก	รวมทั้งหมด
จำนวน	2	12	2	0	14